Jelenések könyve

- ÖSSZEFOGLALÁS -

Az apokalipszis végső elemzésében nem más, mint a mi emberi sorsunk elbeszélése

Tarkovszkij

Könyveket nyitottak ki…

Jel 21, 12b

Képek forrása: THE CLOISTERS APOCALYPSE
Metropolitan Museum of Art (New York)
www.metmuseum.org

Jézus Krisztus kinyilatkoztatása…

Jel 1,1

Én, János, testvéretek és társatok a próbatételben…

Patmosz nevű szigeten voltam…

Az Úr napján elragadtatásba estem…

Jel 1, 9-10

… amint megfordultam,
hét arany gyertyatartót
láttam, és a gyertyatartók
között valakit, aki az
Emberfiához volt hasonló

Jel 1,12-13

Amit látsz,
írd le egy könyvbe,
és küldd el
a hét egyháznak…
Jel 1,11

- **EFEZUSI EGYHÁZ**
  - AZ ELSŐ SZERETET - felszítani a megfáradt szeretetet
- **SZMIRNAI EGYHÁZ**
  - HŰSÉG, ÁLLHATATOSSÁG - az Egyház igazi gazdagsága
- **PERGAMONI EGYHÁZ**
  - RELATIVIZMUS, SZINKRETIZMUS KERÜLÉSE - liberális kísértés, New Age
- **THÜATEIRAI EGYHÁZ**
  - HAMIS TANÍTÓK, TANÍTÁS VESZÉLYE - a egyház legyen demokrácia
- **SZÁRDESZI EGYHÁZ**
  - LEGYÉL ÉLŐ KÖZÖSSÉG - az élet alapja a szolgálat
- **FILADELFIAI EGYHÁZ**
  - RAGASZKODJ AHHOZ, AMID VAN - én is megtartalak
- **LAODICEAI EGYHÁZ**
  - LÉGY ALÁZATOS - azt mondod, gazdag vagyok…

Nyomban megragadott a Lélek, és íme, trón állt a mennyben, és a trónon ült valaki…

Jel 4,2

A trónon ülő jobbjában kívül-belül teleírt, hét pecséttel lepecsételt könyvtekercset láttam.

Jel 5,1

… amikor a Bárány feltörte a hét pecsét közül az egyiket…

„Jöjj!“ (Veni et vide)

…és láttam, íme, egy fehér ló, és a rajta ülő kezében íj…

Jel 6,1-2

Amikor a második
pecsétet feltörte…

… egy másik,
egy tűzpiros ló jött elő.
Aki rajta ült, hatalmat
kapott, hogy
megbontsa a földön a
békét - hadd gyilkolják
egymást az emberek.

Jel 6,3-4

Amikor feltörte a
harmadik
pecsétet…

… íme,
egy fekete ló,
s aki rajta ült,
mérleget tartott a
kezében…

Jel 6,5-6

Amikor feltörte a negyedik pecsétet…

…íme, egy sárgászöld ló. A rajta ülő neve Halál. Nyomában az alvilág…

Jel 6,7-8

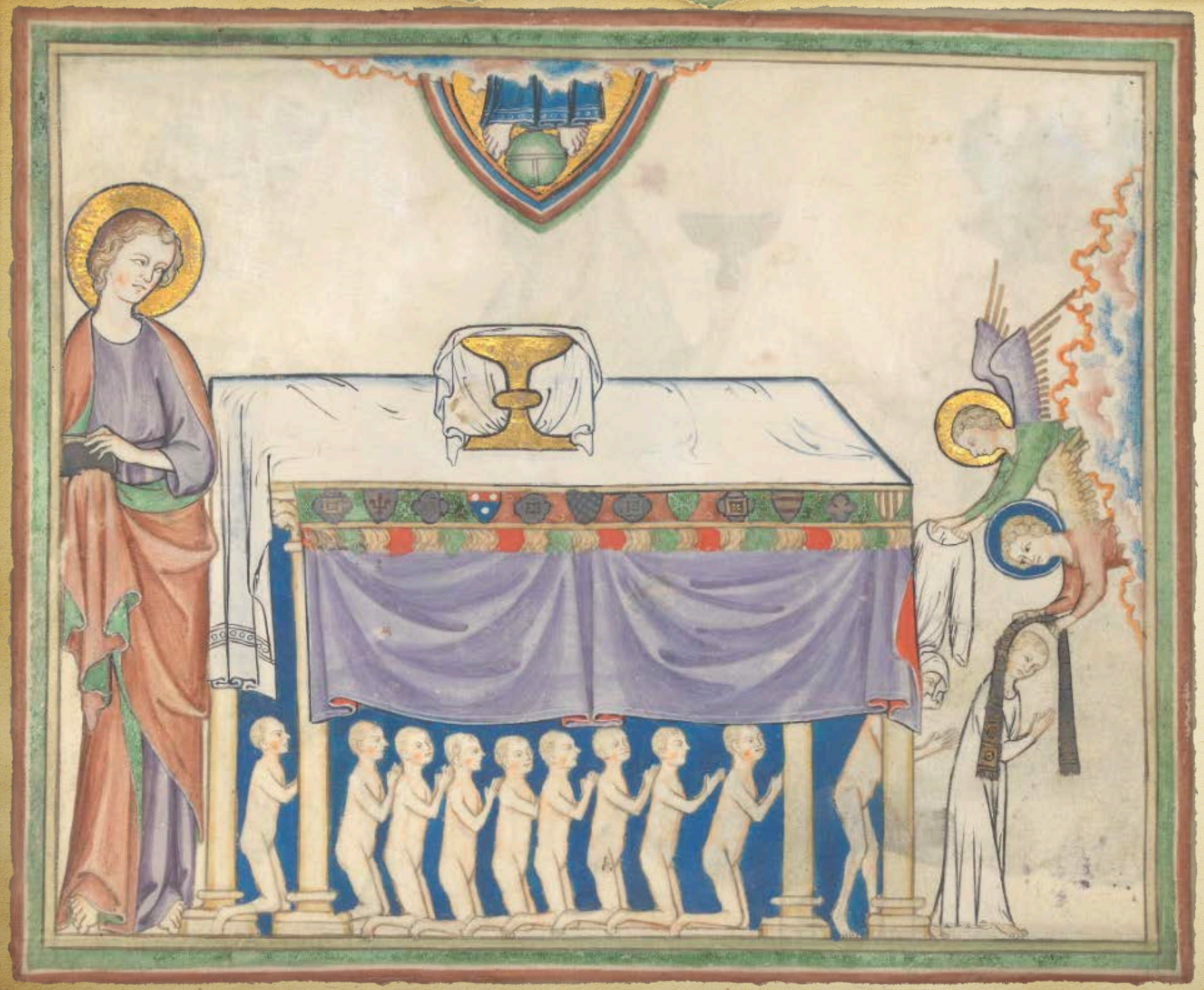

Amikor feltörte az ötödik pecsétet, az áldozati oltár alatt azok lelkét láttam, akiket Isten szava és tanúságtételük miatt öltek meg…

Mindegyikük fehér ruhát kapott…

Jel 6,9-11

Amikor feltörte a hatodik pecsétet, láttam, hogy nagy földrengés támadt.
A Nap olyan fekete lett, mint egy szőrzsák, a Hold pedig olyan, mint a vér…

…az ég eltűnt, mint egy összecsavart könyvtekercs.

A föld királyai…
… így szóltak a hegyekhez: szakadjatok ránk…

Jel 6,12-17

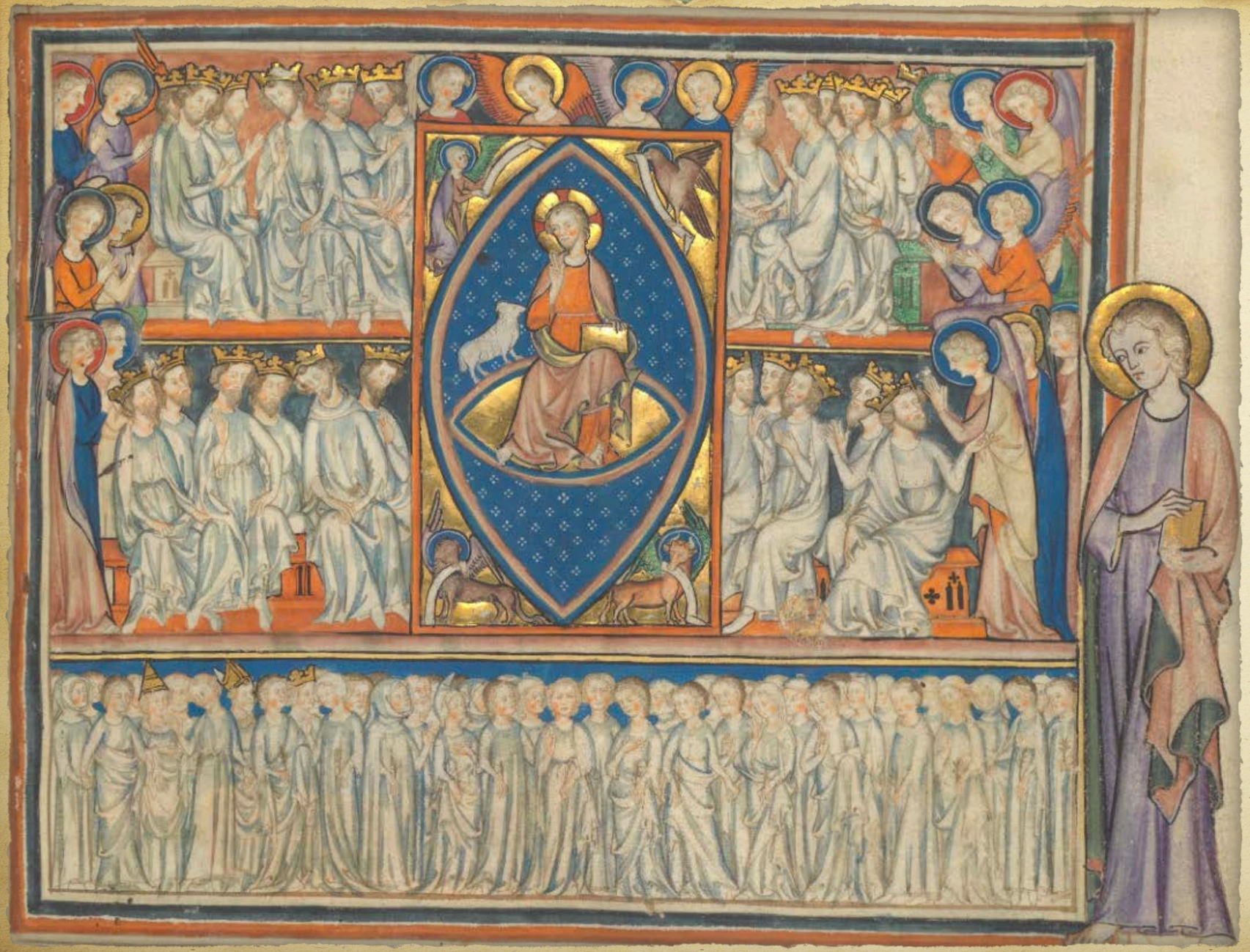

Kik ezek…

Ezek a nagy szorongattatásból jöttek, és ruhájukat kimosták, kifehérítették a Bárány vérében…

Jel 7,13-17

Amikor feltörte a
hetedik pecsétet,
csönd lett a mennyben
mintegy fél órára.

Jel 8,1

És hét angyalt láttam,
akik Isten előtt álltak,
és hét harsonát
kaptak…

Jel 8,2

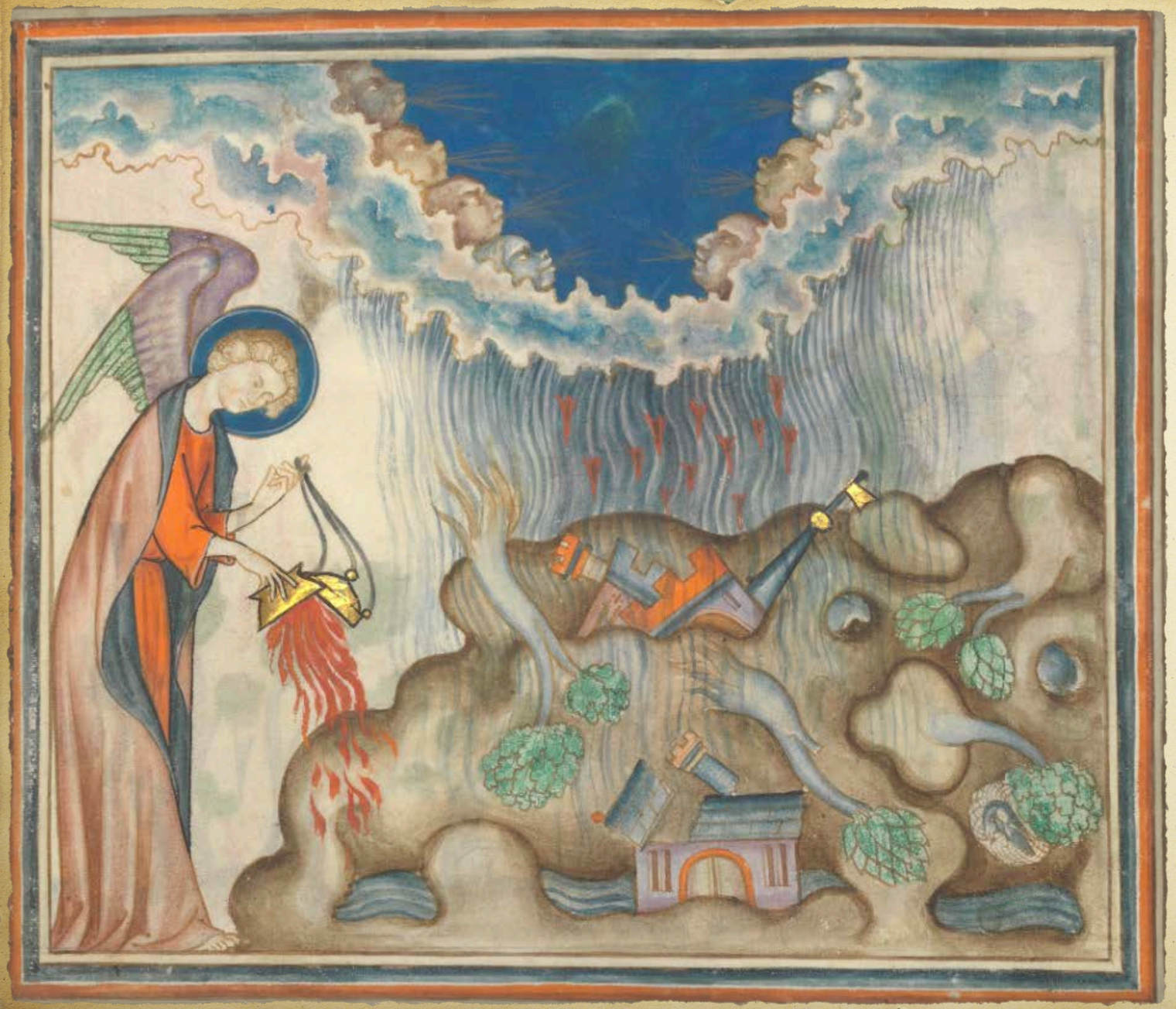

Az angyal fogta a füstölőt,
megtöltötte az oltár tüzével,
és ledobta a földre.
Erre mennydörgés,
égzengés, villámlás és
földrengés támadt.

Jel 8,5

Megfújta a harsonát az első angyal. Erre vérrel vegyes jégeső és tűz záporozott a földre.
A föld harmada elégett…

Jel 8,7

Megfújta a harsonát a
második angyal.
Erre valami lánggal égő
hatalmas hegyhez hasonló
zuhant a tengerbe.
A tenger egyharmada…

Jel 8,8

Megfújta a harsonát a harmadik angyal.
Egy nagy, fáklyaként lobogó csillag hullott le az égből.
A csillagnak Üröm volt a neve.
A vizek egyharmada…

Jel 8,10-11

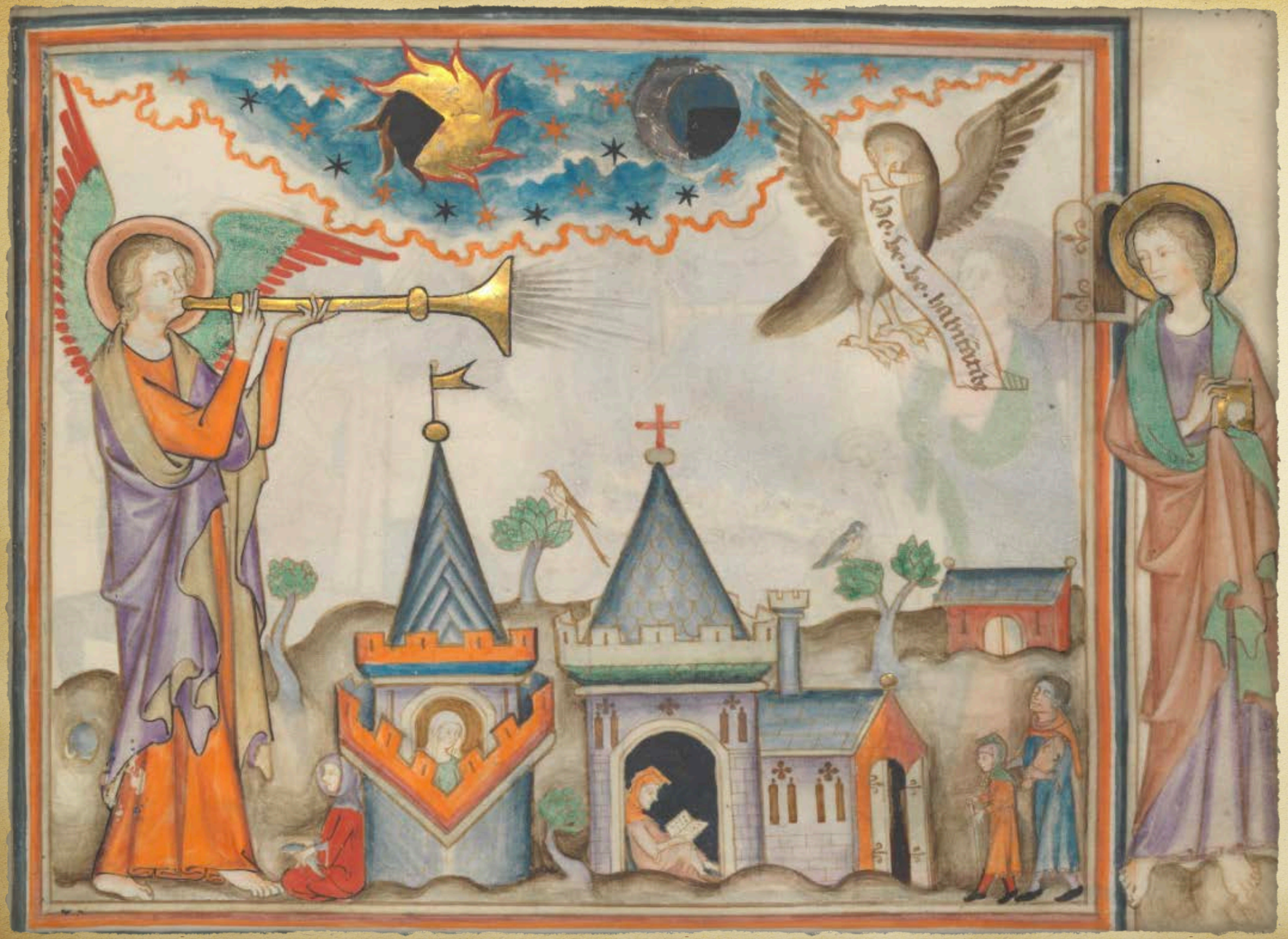

Megfújta harsonáját a negyedik angyal. Erre a Nap harmadát, a Hold harmadát, a csillagok harmadát érte csapás.

Jel 8,12

Megfújta harsonáját az ötödik angyal.
…
A füstből sáskák jöttek elő a földre, és akkora erőt kaptak, mint a föld skorpióinak ereje…

Jel 9,1-8

Megfújta a harsonát a hatodik angyal…
A látomásban ilyennek láttam a lovakat… fejük, mint az oroszláné, szájukból tűz, füst és kén jött. A farkuk olyan, mint a kígyó. Fej van rajtuk, amivel marnak.

…megölte az emberek harmadát.

Jel 9,13-19

Két tanúmnak megengedem,
hogy ezerkétszázhatvan
napig prófétáljanak.

Jel 11,3-7

Amikor befejezték tanúságtételüket, a vadállat feljön az alvilágból, harcra kel ellenük, legyőzi és megöli őket…

…

A föld lakói örvendeznek…

Jel 11,7-10

De három és fél nap
elteltével éltető Lélek szállt
beléjük Istentől, és talpra
álltak.
Akik látták őket, azokat
nagy félelem fogta el.
Az égből erős hang szólt
hozzájuk: „Jöjjetek föl ide!“

Jel 11,11-12a

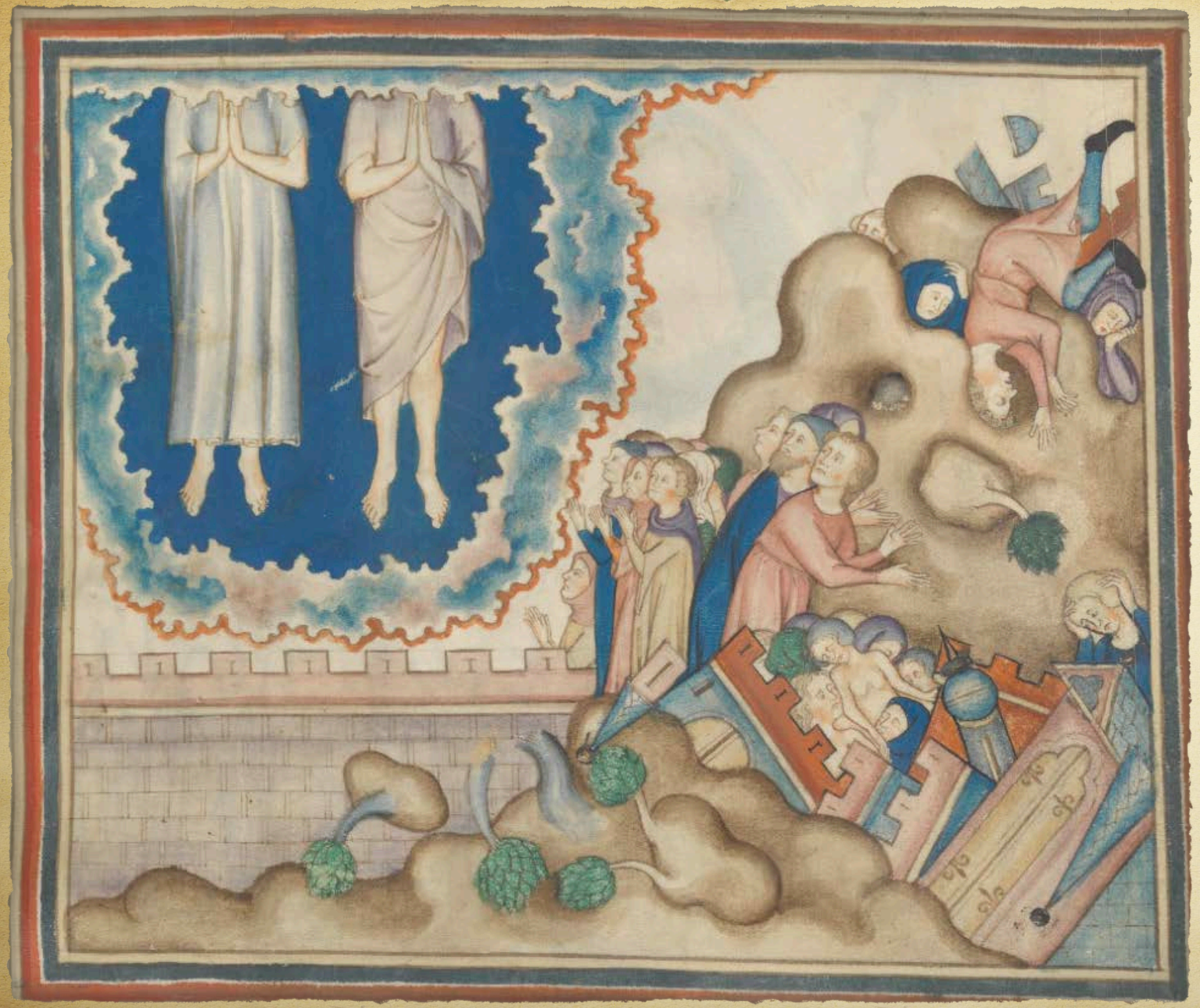

És ellenségeik szeme
láttára egy felhőn
felszálltak a mennybe.

Abban az órában nagy
földrengés támadt, a város
tizedrésze romba dőlt…

Jel 11,12b-14

Megfújta a harsonát a hetedik angyal.

…

Megnyílt a mennyben Isten szentélye, és láthatóvá vált a szövetség ládája a szentélyben.

Jel 11,15-19

Egy nagy jel tűnt fel a mennyben, egy asszony.

…

Áldott állapotban van.

…

Akkor egy másik jel tűnt fel a mennyben: íme, egy tűzpiros sárkány.

…

Fiút szült…

Gyermekét fölkapták…

Az asszony a pusztába menekült…

Jel 12,1-6

Nagy harc tört ki a mennyben. Mihály és angyalai küzdöttek a sárkánnyal.

…

Levetették a nagy sárkányt, az ősi kígyót, akit Ördögnek és Sátánnak hívnak…
A földre vetették, és vele együtt letaszították angyalait is.

Jel 12,7-9

Amikor a sárkány látta,
hogy a földre taszították,
üldözőbe vette az asszonyt.
Az asszony azonban
kapott két sasszárnyat,
hogy a pusztába repüljön.
Jel 12, 13-14.

Erre a kígyó annyi vizet lövellt a szájából az asszony után, mint egy folyó, hogy elsodorja az ár. De a föld segített az asszonyon: megnyílt a mélye, és elnyelte a sárkány szájából kiáradó folyót.

Jel 12,15-16

A sárkány haragra gerjedt az asszony ellen, és harcba szállt többi gyermekével, azokkal, akik megtartják Isten parancsát és kitartanak Jézus tanúsága mellett.

Jel 12,17

Ekkor láttam, hogy a
tengerből egy vadállat jön fel.
Tíz szarva volt és hét feje,
szarvain tíz korona. …
Hasonlított a párduchoz, lába
mint a medvéé, szája pedig
mint az oroszlán szája.
A sárkány neki adta erejét,
trónját és nagy hatalmát.

Jel 13, 1-3

Akkor láttam, hogy egy másik vadállat jön elő a földből. … Az első vadállat minden hatalmát gyakorolja annak jelenlétében, és ráveszi a föld lakóit, hogy imádják az első vadállatot.

…

Rávesz mindenkit… hogy egy bélyeget tegyenek a jobb kezükre vagy a homlokukra.

Jel 13,11-16

Aztán láttam…
egy angyal repül az ég
zenitjén.
Nála volt az örök
evangélium.
Nagy hangon mondta:
„Féljétek Istent…!“

Jel 14,6-7

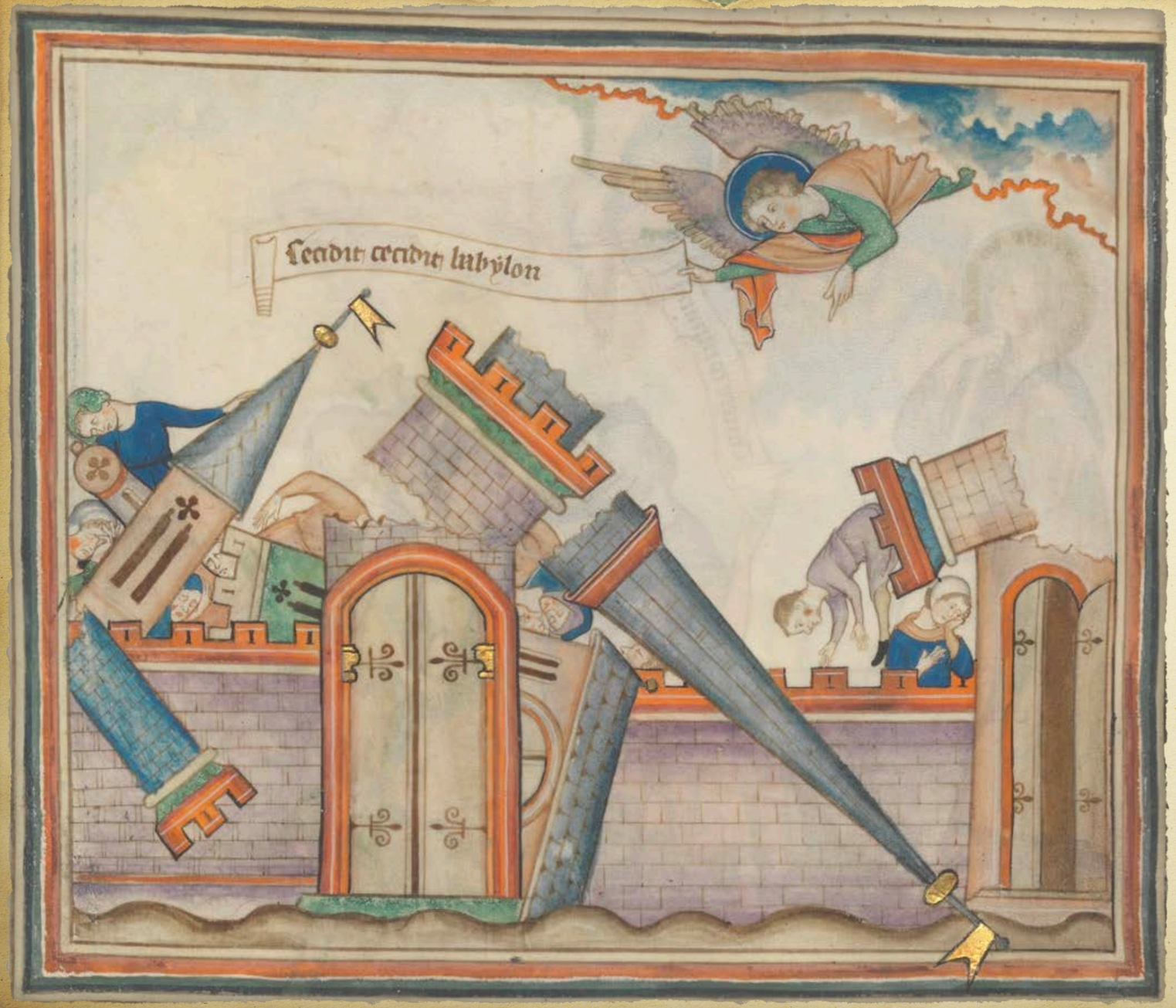

Egy másik,
a második angyal követte,
aki ezt mondta:
„Elesett, elesett a nagy
Babilon…!“

Jel 14,8

Egy harmadik angyal követte őket, aki nagy hangon mondta:
„Aki leborul a vadállat és a szobra előtt, és homlokán vagy kezén viseli bélyegét, az inni fog Isten haragjának borából…

Jel 14,9-11

Ekkor láttam, íme, egy fehér felhő, és a felhőn ült valaki, aki az Emberfiához hasonlított.
Fején aranykorona, a kezében éles sarló.

…

A felhőn ülő a földre dobta sarlóját, és learatta a földet.

Jel 15, 14-15

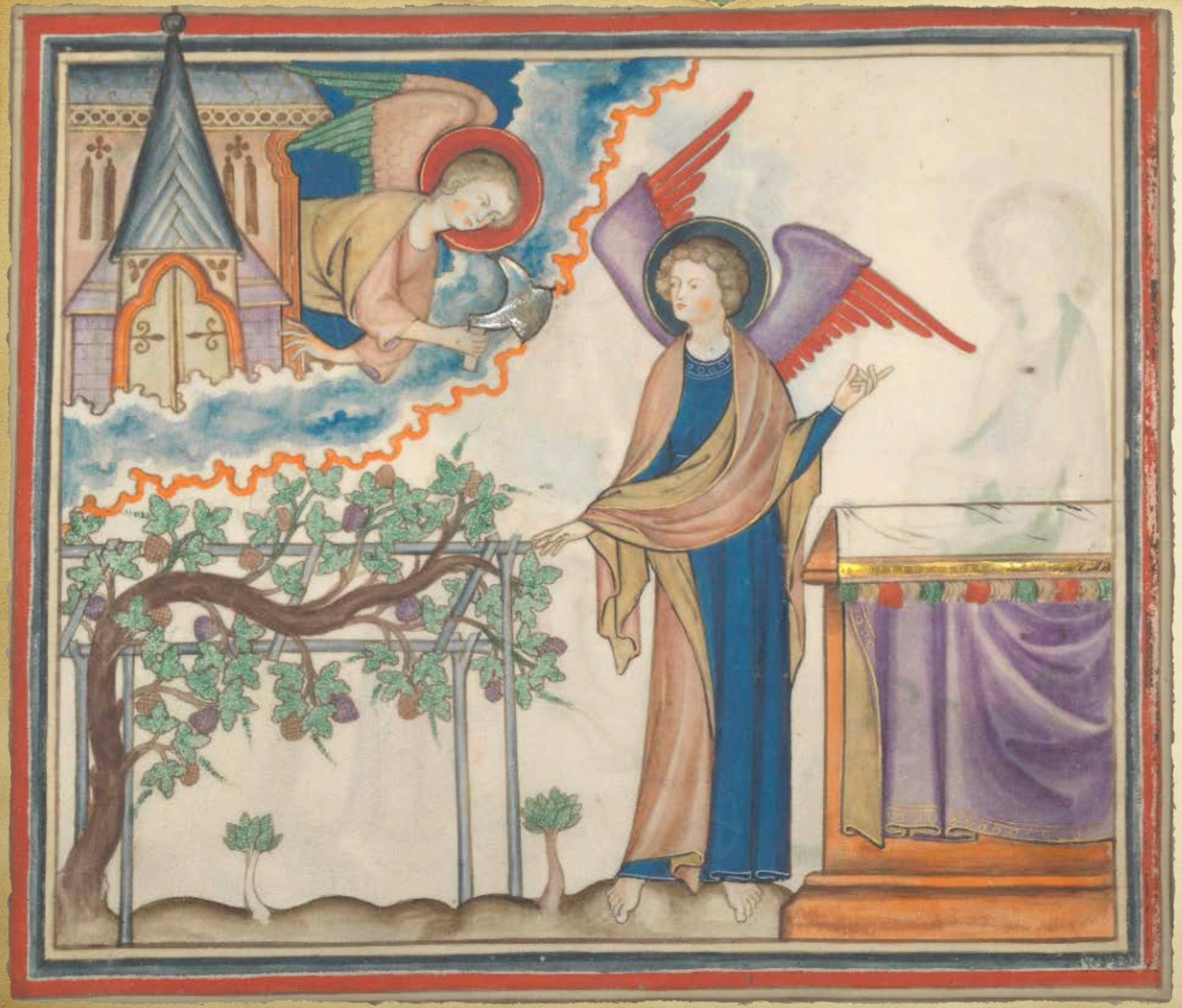

Egy másik angyal jött…
nála is éles sarló volt
„Ereszd neki éles sarlódat,
és szüreteld le a föld
szőlőfürtjeit, mert beértek a
szemek.
…leszüretelte a föld
szőlőjét, és bedobta Isten
haragjának hatalmas
sajtójába.

Jel 14,17-19

A borsajtót a városon
kívül taposták…,
annyi vér folyt ki belőle,
hogy a lovaknak a
zablájukig ért.

Jel 14,20

Nagy és csodálatos minden műved,
mindenható Urunk, Istenünk.
Hűségesek és igazak útjaid,
nemzetek Királya!
Ki ne félne, tisztelne téged, Urunk,
ki ne dicsérné nevedet?
Egyedül csak te vagy a Szent,
eljön minden nemzet
és színed elé borul,
Mert nyilvánvaló lett,
ahogyan ítéltél.

Zsolozsma
Péntek esti dicséret
Kantikum

Egy másik nagy és
csodálatos jelet láttam a
mennyben:
hét angyalt, akikre a hét
csapás volt bízva.
…
Ragyogó, színtiszta
vászonruhába voltak
öltözve, mellükön aranyöv.
…
„Rajta, öntsétek ki Isten
haragjának hét csészéjét a
földre!“

Jel 15,1; 16,1

Az első kiöntötte csészéjét a földre. Rosszindulatú és fájdalmas fekély keletkezett az embereken, akik a vadállat bélyegét viselték és leborultak a szobra előtt.

Jel 16,2

A második a tengerbe öntötte csészéjét. Erre az halottak véréhez vált hasonlóvá, és minden tengeri élőlény elpusztult.

Jel 16,3

A harmadik a folyókba és vízforrásokba öntötte csészéjét, és azok vérré váltak.

…

„Szentek és próféták vérét ontották, vért adtál nekik inni.“

Jel 16, 4-6

A negyedik a Napba öntötte csészéjét, és az hatalmat kapott, hogy tűzzel gyötörje az embereket.

Jel 16,8

Az ötödik a vadállat trónjára öntötte csészéjét, mire sötét lett országában, és az emberek fájdalmukban a nyelvüket harapdálták, és káromolták azt Istent kínjaik és fekélyeik miatt, de tetteiket nem bánták meg.

Jel 16,10-11

A hatodik a nagy Eufrátesz folyóba öntötte csészéjét. Erre kiszáradt a vize, hogy utat nyisson a föld királyainak.

Jel 16,12

S láttam, hogy
a sárkány szájából,
a vadállat szájából és a
hamis próféta szájából
három, békához hasonló
tisztátalan lélek jött elő.

Jel 16,13

A nagy parázna Babilon bukása
- kimaradt az illusztrációból -

Ezután trónokat láttam, azok ültek rajtuk
… akik nem borultak le a vadállat előtt…
…életre keltek, és ezer évig uralkodtak Krisztussal.
A többi halott csak akkor kelt életre, amikor az ezer esztendő eltelt.
Ez az első feltámadás.
Boldog és szent, akinek része van az első feltámadásban

Jel 20, 4-6

Amikor eltelik az ezer esztendő, a Sátán kiszabadul börtönéből és útra kel, hogy félrevezesse a népeket…
…és harcra toborozza őket…

Felvonultak a föld síkságára, és bekerítették a szentek táborát és a szeretett várost. De tűz jött le a mennyből, és fölemésztette őket.

Jel 20,7-9

Az ördögöt, aki félrevezette őket, kénköves, tüzes tóba vetették, ahol gyötrődni fog éjjel-nappal a vadállattal és hamis prófétával örökkön-örökké.

Jel 20,10

Egy nagy fehér trónt láttam…
Könyveket nyitottak ki…
… az élet könyvét…

A halottak fölött ítéletet
tartottak tetteik szerint…

A Halált és a Hádészt a tüzes tóba vetették. A tüzes tó a második halál. Aki nem volt beírva az élet könyvébe, azt a tüzes tóba vetették.

Jel 20, 11-15

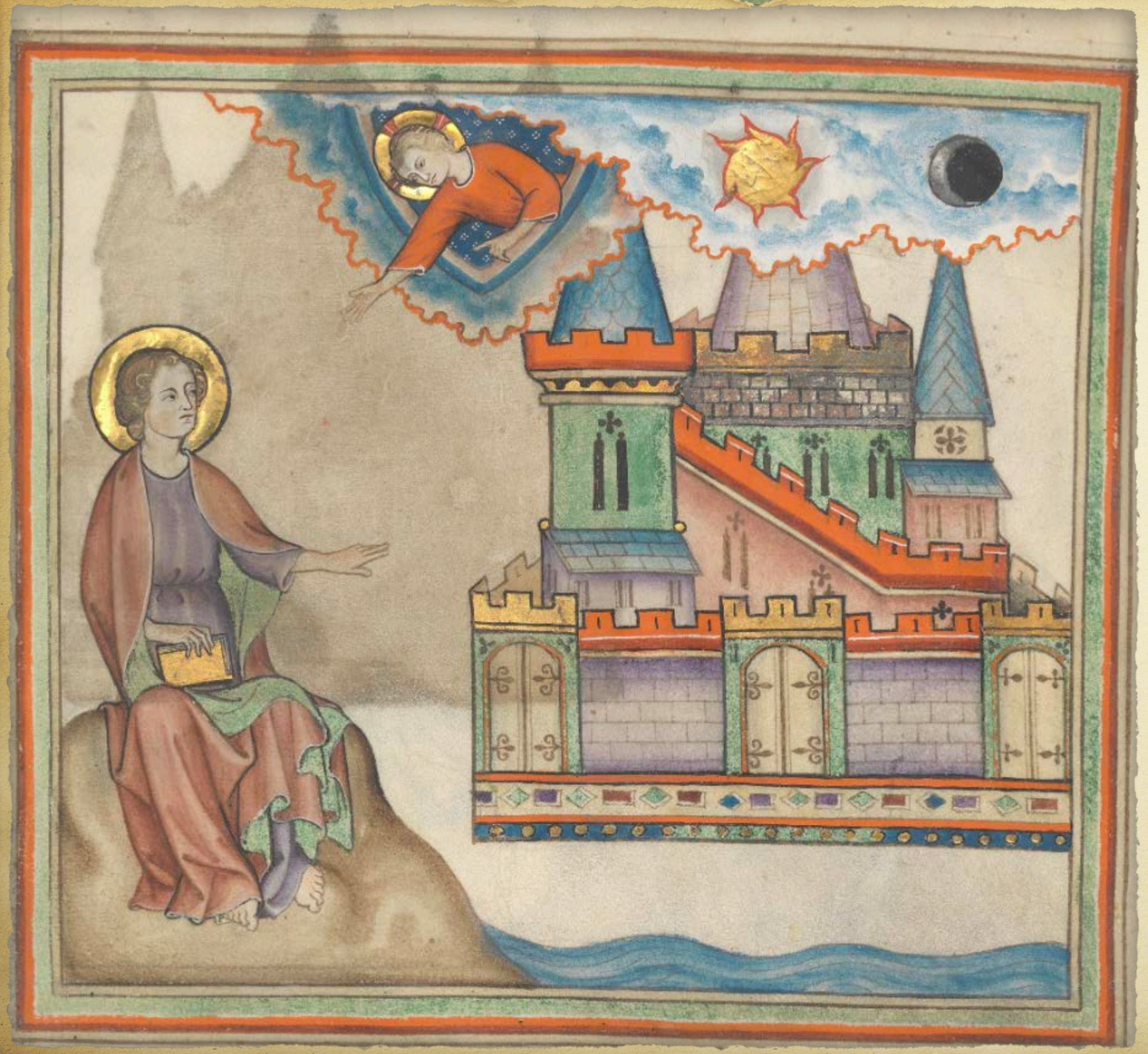

Új eget és új földet láttam…

Láttam, hogy a szent város, az új Jeruzsálem alászáll a mennyből, az Istentől…

Maga Isten lesz velük, és letöröl a szemükről minden könnyet.

Jel 21, 1-4

Gyere, megmutatom neked a menyasszonyt, a Bárány hitvesét…
… az Istentől alászállt szent várost, Jeruzsálemet.

…

De templomot nem láttam benne, mert az Úr, a mindenható Isten és a Bárány a temploma.

Jel 21, 9-10; 22

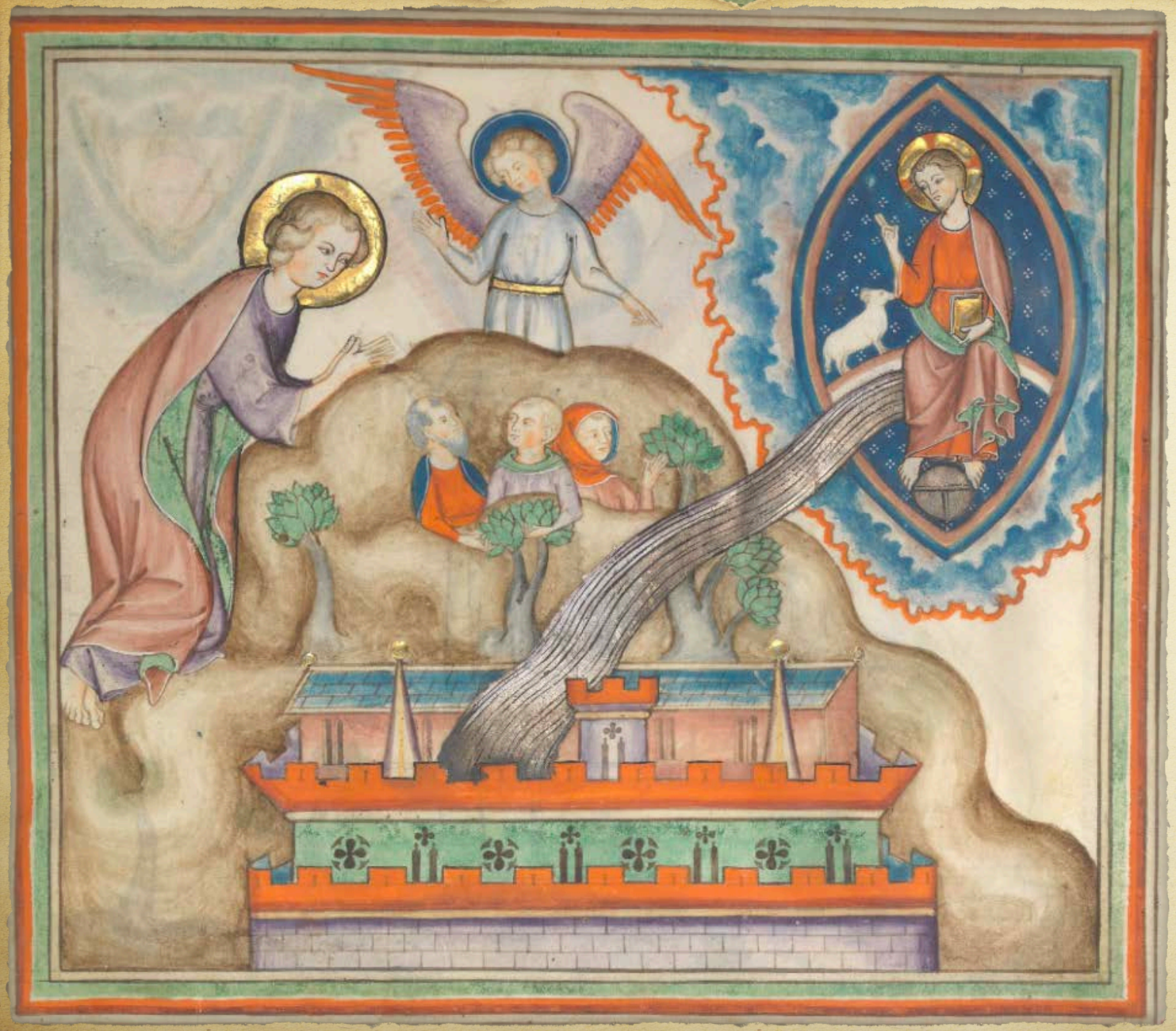

És mutatott nekem egy folyót,
az élet vizének folyóját,
mely kristálytisztán ragyogott,
és a Bárány trónjából fakadt.
A város terének közepén és a
folyó két partján az élet fái
álltak. Tizenkétszer hoznak
gyümölcsöt, s a fák levelei a
népek gyógyítására szolgálnak.

Nem lesz többé semmi átok.

Látni fogják az arcát…
szolgálnak neki…
homlokukon lesz a neve.

Jel 22,1-4

Ezek a szavak megbízhatóak
és igazak…
Íme, hamarosan eljövök…

Arcra borultam az angyal
előtt, de ezt mondta nekem:
„Vigyázz, ne tedd!
Szolgatársad vagyok…
Az Istent imádd!“

Jel 22,6-9

Aki mindezt tanúsítja, ezt mondja: „Igen, hamarosan eljövök.“

Ámen! Jöjj el, Úr Jézus!

Urunk, Jézus kegyelme mindnyájatokkal!

Jel 22,20-21

Rendkívüli könyv a Jelenések könyve

- Összefoglalja az egész Szentírást (ahogy a sínpárok összefutnak…)
- Üzenete minden kor minden embere számára releváns
- NEM HORROR - A REMÉNY és BÁTORÍTÁS KÖNYVE:
  - Itt visszatalálunk az elveszett Édenkertbe
  - Itt megtaláljuk a Noénak tett ígéret beteljesedését: megújítom a földet…
  - Itt megtaláljuk az Ábrahámnak tett ígéret beteljesedését: általad nyer áldást!
  - Itt megtaláljuk a végső felszabadulást a bűntől
  - Itt megtaláljuk azt a Várost, ami beteljesíti az Ígéret földjének ígéreteit
  - Mindezek alapja a Trónon ülő, világ kezdete óta leölt Bárány,
  - A Bárány, aki Oroszlán - él és uralkodik örökkön örökké.

MARANA THA!